SALTAMONTES JEEP
NOVELA GRÁFICA PARA ADULTOS
BOIXCAR
HAZAÑAS BÉLICAS HAZAÑAS BÉLICAS HAZAÑAS BÉLICAS

BOIXCAR
obras completas

"SALTAMONTES JEEP"
LA BESTIA
LA HIJA DEL GENERAL

Arnaldo de Oms, 51-53
BARCELONA

EDICIONES TORAY, S. A. Doctor Julián Alvarez, 151
BUENOS AIRES

HAZAÑAS BELICAS
BOIXCAR

© *Ediciones TORAY, S. A.*
Prohibida la reproducción

Textos y dibujos BOIXCAR
Portada de R. CORTIELLA

Depósito Legal B. 40504 - 1967

EDICIONES TORAY, S. A.
Arnaldo de Oms, 51-53 - BARCELONA
Doctor Julián Alvarez, 151 - BUENOS AIRES

Impreso por E. D. S. - Barcelona

"SALTAMONTES JEEP"
BOIXCAR

YA ME HE ENTERADO DE TODO, FARLEY. Y YA ESTÁN PREPARANDO LOS DOCUMENTOS.
PERO...
NO HAY NADA QUE TEMER. NI AMIGOS NI FAMILIARES QUE PUEDAN RECONOCERTE. EN EL BANCO ESTÁN CONFORMES EN TRANSFERIR LA FORTUNA DE LA SEÑORA HOUGHTON A QUIEN ACREDITE SER SU HEREDERO. ¡TÚ SERÁS ESE HEREDERO!
NO ME GUSTARÍA QUE LA POLICÍA...
NO TIENES NADA QUE TEMER. ESTÁ TODO RESUELTO.
DÍASDESPUÉS . . .
AQUÍ TIENE. SON MIL DÓLARES. ESTOS DOCUMENTOS ACREDITAN A CUALQUIERA COMO A DUKE HOUGHTON.

DOSCIENTOS MIL DÓLARES NOS HABRÁN COSTADO SOLO MIL.
EL VIEJO HICKS, TRAS LAS CORTINAS DE SU TIENDA DE LIBROS, DEDICABA SUS ACTIVIDADES A FALSIFICAR TODA CLASE DE DOCUMENTOS. AQUÉLLOS, SIN EMBARGO ERAN DE GRAN IMPORTANCIA PARA ÉL.
TENGO NOTICIAS PARA TI, "RAPAZ".
¿QUÉ ES ELLO, HICKS?
UN BUEN NEGOCIO. PERO YA SABES: QUIERO EL VEINTE POR CIENTO, COMO SIEMPRE.
SI ES BUENO, TUYO ES. HABLA.
POCO DESPUÉS...
DE ACUERDO. SI SALE BIEN, TENDRÁS TU PARTE.
SABÍA QUE TE IBA A INTERESAR.
AL DÍA SIGUIENTE...
VOY AL BANCO, HELEN. OJALÁ SALGA TODO BIEN.
NO LO DUDES.

PERO... NO ME GUSTA ESTO. NO ES HONRADO.
¡NO SEAS TONTO!
HACE MÁS DE UN AÑO QUE NADIE HA RECLAMADO ESA FORTUNA. ¿QUIERES QUE SE PIERDA? AL FIN Y AL CABO, NO ROBAS A NADIE. ESTO NOS PERMITIRÁ CASARNOS Y ASEGURAR NUESTRO PORVENIR. YA SABES: CUANDO TENGAS EL DINERO, TE ESPERARÉ EN EL PARADOR DE LA CARRETERA 25, Y DE ALLÍ IREMOS AL AEROPUERTO.
FARLEY, UNA VEZ EN EL BANCO, FUE RECIBIDO POR EL DIRECTOR, QUIEN, TRÁS COMPROBAR SU IDENTIDAD...
¿PIENSA LLEVARSE EL DINERO O PREFIERE DEJARLO EN DEPÓSITO?
PUES, VERÁ... YO... QUISIERA RETIRARLO.

NO HAY NINGÚN INCONVENIENTE. YA PUEDE USTED PASAR POR CA-JA
GRACIAS.
EL DIRECTOR PASÓ LA OR-DEN AL CAJERO . . .
. . . QUIEN ENTREGÓ EL DINERO EN EFEC-TIVO A FARLEY.
¡EH, OIGA! ¡USTED, JOVEN! ¡ACÉRQUE-SE!
¿EH?
HAGA EL FAVOR DE ACOMPAÑARNOS. Y SIN CHISTAR. ¡VENGA!

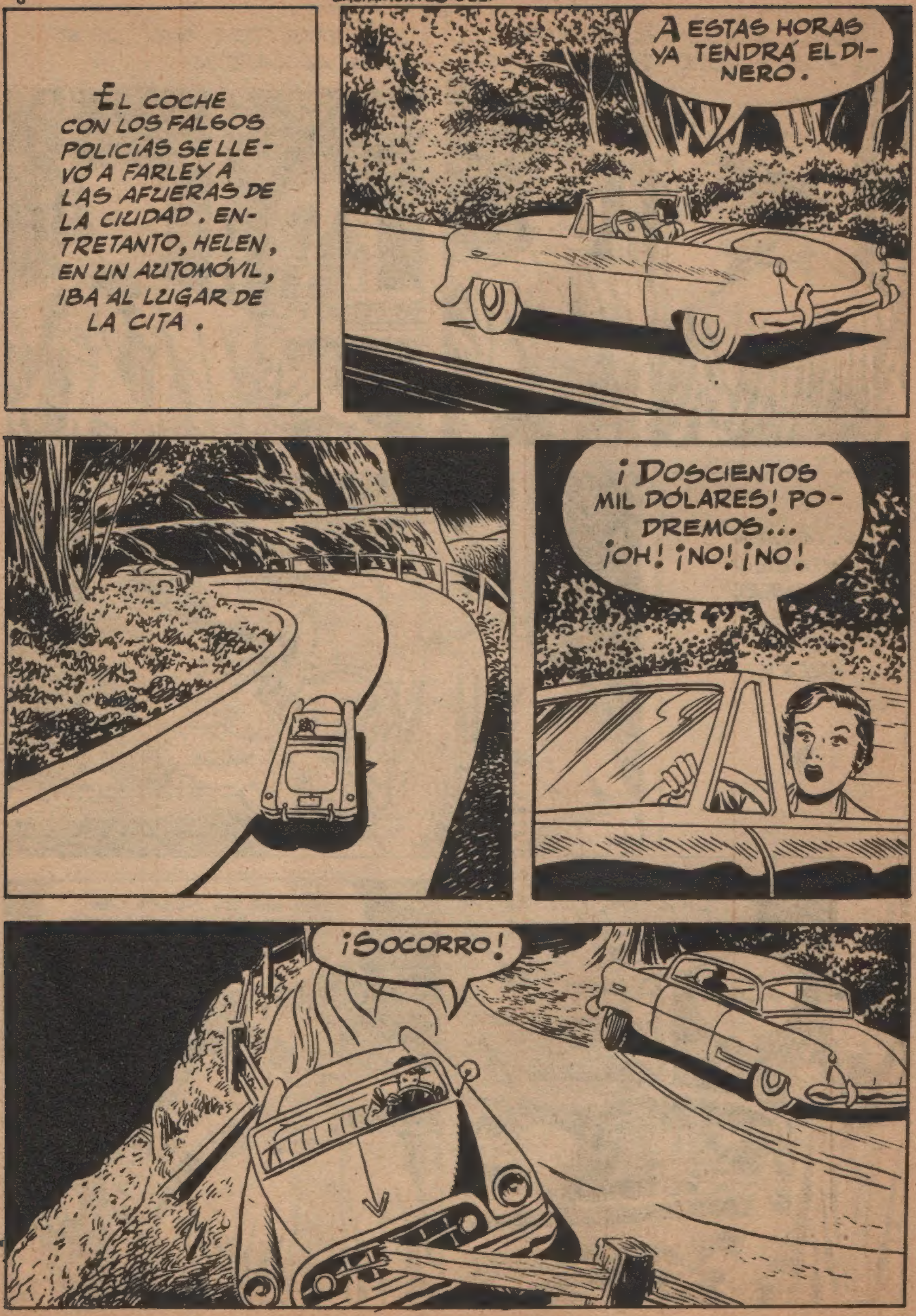
EL COCHE CON LOS FALSOS POLICÍAS SE LLEVÓ A FARLEY A LAS AFUERAS DE LA CIUDAD. ENTRETANTO, HELEN, EN UN AUTOMÓVIL, IBA AL LUGAR DE LA CITA.
A ESTAS HORAS YA TENDRÁ EL DINERO.
¡DOSCIENTOS MIL DÓLARES! PODREMOS... ¡OH! ¡NO! ¡NO!
¡SOCORRO!

HELEN FUE VÍCTIMA DE SU IMPRUDENCIA.
FARLEY FUE CONDUCIDO A UNA CASA DE LAS AFUERAS, DONDE SOLÍAN REUNIRSE LOS MIEMBROS DE LA BANDA DE "RAPAZ".
TE LIMPIAREMOS DE LA "PASTA", PERO TE DEJAREMOS EN LIBERTAD.
PERO YO...
¡TÚ ERES UN INFELIZ! SÉ QUE NO ERES DUKE HOUGHTON. SERÍA GRACIOSO QUE ALGUIEN DENUNCIASE QUE LE HAN ROBADO UN DINERO QUE ÉL A SU VEZ ACABA DE ROBAR.

LOS BANDIDOS SOLTARON A FARLEY.
¡CUANDO HELEN SE ENTERE...!
EN AQUEL MOMENTO, LA POLICÍA ACABABA DE TOMAR CARTAS EN EL ASUNTO.
ENTONCES, LA HERENCIA HA SIDO RETIRADA ESTA MAÑANA, ¿NO? ¡HUM! ¡HE TENIDO MALA SUERTE!
¿PUEDO SABER POR QUÉ, CAPITÁN?
SÍ, PERO LE RUEGO LA MAYOR DISCRECIÓN. DUKE HOUGHTON ES UN ASESINO. MATÓ A UN HOMBRE EN TEXAS.
EL TAL DUKE ERA UN CORREDOR AUTOMOVILISTA Y, POR RIVALIDADES EN LA CARRETERA, MATÓ A OTRO CORREDOR.

HACE SEIS MESES QUE LE ESTOY PERSIGUIENDO. SIEMPRE SE ME ESCABULLE, PERO AL FIN CAERÁ. IMAGINO QUE QUERRÁ DISFRUTAR DE ESA FORTUNA EN EL EXTRANJERO, PERO LE CERRARÉ TODAS LAS SALIDAS. GRACIAS POR TODO, SEÑOR DIRECTOR. ADIÓS.
ENTRETANTO...
LA JOVEN MURIÓ EN EL ACCIDENTE.
¿HAN VISTO USTEDES A UNA JOVEN QUE CONDUCÍA UN "PLYMOUTH" DESCAPOTADO?
¿EH?
PUES... MIRE, JOVEN: ¿POR QUÉ NO SE LO PREGUNTA A LA POLICÍA? CREO QUE... EN FIN, PREGÚNTESELO A ELLOS.
¿LA POLICÍA? ¡ESTAMOS PERDIDOS!
FARLEY ABANDONÓ A TODA PRISA EL PARADOR. HABÍA INTERPRETADO MAL LAS PALABRAS DEL DUEÑO Y, CREYENDO QUE LA POLICÍA IBA TRAS ÉL, SE DEJÓ GANAR POR EL MIEDO.

DE CIUDAD EN CIUDAD, CREYENDO VER EN TODAS PARTES LA IMPLACABLE SOMBRA DE LA LEY QUE LE SEGUÍA LOS PASOS, FARLEY ESTABA MORAL Y FÍSICAMENTE DESTROZADO. UN DÍA VIO UN CARTEL DEL EJÉRCITO EN EL QUE PEDÍAN VOLUNTARIOS PARA LA GUERRA DE COREA. NO LO PENSÓ MÁS Y SE ALISTÓ.
MESES DESPUÉS...
FARLEY, CON NOMBRE FALSO, SE ENCONTRABA EN UN PUEBLECITO COREANO CERCA DE LA PRIMERA LINEA. ALLÍ CREÍA ESTAR SEGURO Y CASI HABÍA OLVIDADO SUS VISICITUDES ANTERIORES.
BUENO, BENNY, VAMOS A DAR UNA VUELTA.
¿LEJOS?
ESTA VEZ TENEMOS QUE IR A LA RETAGUARDIA.
VAYA, "SALTAMONTES", ESTO ME GUSTA.

TENEMOS QUE IR A BUSCAR A UN TIPO QUE VIENE DE VISITA. UN PERIODISTA, CREO.
PERO MODERA LA MARCHA, "SALTAMONTES".
NO TEMAS.
ESTOS CACHARROS SON LOS JUGUETES MÁS DÓCILES QUE JAMÁS TUVE ENTRE MANOS. SON FUERTES Y LIGEROS. EN ELLOS VOY MÁS SEGURO QUE A PIE, AÚN QUE PASEMOS A VECES DE LOS CIEN KILÓMETROS POR HORA.
¡POR ALGO ME LLAMAN "SALTAMONTES JEEP"!
DEBO CONFESARLE, CAPITÁN CORRIGAN, QUE NO ME GUSTA QUE LA POLICIA SE MEZCLE CON NOSOTROS.
LO COMPRENDO, CORONEL.

TIENE RAZÓN.
NO CREA, CORONEL, QUE ME ES AGRADABLE LA MISIÓN QUE ME HA TRAÍDO AQUÍ. PERO UN CRIMINAL LO SIGUE SIENDO, AUNQUE PRETENDA HONRARSE CON UN UNIFORME.
¡A LA ORDEN, CORONEL! SOY EL ENLACE DE LA TERCERA COMPAÑÍA.
BIEN, MUCHACHO.
SUERTE, CAPITÁN. SI ME NECESITA, ACUDA A MÍ SIN RESERVAS.
GRACIAS, CORONEL.
POCO DESPUÉS . . .

ESTO PARECE ESTAR MUY TRANQUILO.
NO SE FÍE, CAPITÁN.
POR ESTOS ALREDEDORES SUELEN APARECER GUERRILLEROS COMUNISTAS.
EN EFECTO, . . .
. . . VARIOS GUERRILLEROS COMUNISTAS QUE PULULABAN POR AQUELLOS CONTORNOS SE DIERON CUENTA DEL PASO DEL JEEP.

¡AGÁRRESE, AMIGO, QUE TIRAN A DAR!
CONDUCIDO POR LA FIRME MANO DE "SALTAMONTES", EL JEEP ERA IMPOSIBLE DE ALCANZAR.

¡BUENO, YA ESTAMOS A SALVO!
AMIGO, TIENE USTED UN DOMINIO DEL VOLANTE POCO COMÚN.
ES QUE CUANDO ERA PEQUEÑO ME GUSTABA MUCHO IR EN PATINETE.
AQUELLAS PALABRAS PUSIERON EN ESTADO DE ALERTA AL POLICÍA. EL APODADO "SALTAMONTES JEEP" HABÍA EVADIDO LA CUESTIÓN.
"SALTAMONTES" TAMBIÉN TENÍA SUS SOSPECHAS.
TENGO LA IMPRESIÓN DE QUE ESE CAPITÁN NO ES TAL CAPITÁN.
TIENE ASPECTO DE POLICÍA.
¡EH!
¿ME BUSCARÁ A MÍ?
HA VENIDO A BUSCARME.

CIERTO DÍA . . .
SÍ, AMIGOS. HABRÁ JALEO DE LOS GRANDES. POR ESO SE HAN REUNIDO TODOS LOS JEFAZOS.
¿VAN A ATACAR LOS COMUNISTAS?
ESO SE TEME.

DESPUÉS DE AQUELLA CONFERENCIA DE MANDOS, TODAS LAS FUERZAS DISPONIBLES HABÍAN SIDO LLEVADAS A PRIMERA LÍNEA.
¿QUÉ PENSARÍAN USTEDES DE ALGUIEN QUE HEREDÓ UNA FORTUNA Y FUE A DISFRUTARLA A UN FRENTE DE GUERRA?
QUE ES UN TONTO.
ESO OPINO YO. EN SU LUGAR, ME HUBIESE COMPRADO UN COCHE ESPLÉNDIDO Y... ¡A VIVIR! ¿NO LES PARECE?
EL POLICÍA ARRECIABA EN SUS ATAQUES, TRATANDO DE CONFUNDIR AL CULPABLE. PERO ¡QUÉ LEJOS ESTABA DE IMAGINAR QUE NO ERA UN CULPABLE, SINO DOS LOS QUE ACUSABAN LOS GOLPES DE SUS PALABRAS!
NO TENDRÉ OTRA SOLUCIÓN QUE PASARME AL ENEMIGO.
¿QUÉ PUEDO HACER? ¡TODO ANTES QUE IR A LA CÁRCEL!
AL AMANECER...

...EMPEZARON A RUGIR LOS CAÑONES.

LOS COMUNISTAS ATACABAN SIN TREGUA; PERO EN LAS POSICIONES DE LA TERCERA COMPAÑÍA, TODOS LOS ATAQUES ERAN ESTÉRILES.

LOS COMUNISTAS INICIARON UN MOVIMIENTO ENVOLVENTE PARA RODEAR LAS POSICIONES AMERICANAS QUE, ENTRETANTO, ERAN DURAMENTE BOMBARDEADAS.
EN ESTOS MOMENTOS DE TENSIÓN NERVIOSA ES POSIBLE QUE LOGRE QUE EL CULPABLE SE DESCUBRA.
AL FIN ENCONTRÉ A... ¡DUKE HOUGHTON!
¡EH!
ESTO SE ACABÓ.
¿EH?
¡NO! ¡LA CÁRCEL NO!
LA VOZ DEL POLICÍA HABÍA ENGAÑADO A BENNY. AL OIR EL NOMBRE DE DUKE HOUGHTON, CREYÓ QUE EN REALIDAD SE DIRIGÍA A ÉL. NO ERA ASÍ, PERO BENNY PERDIÓ LA VIDA.

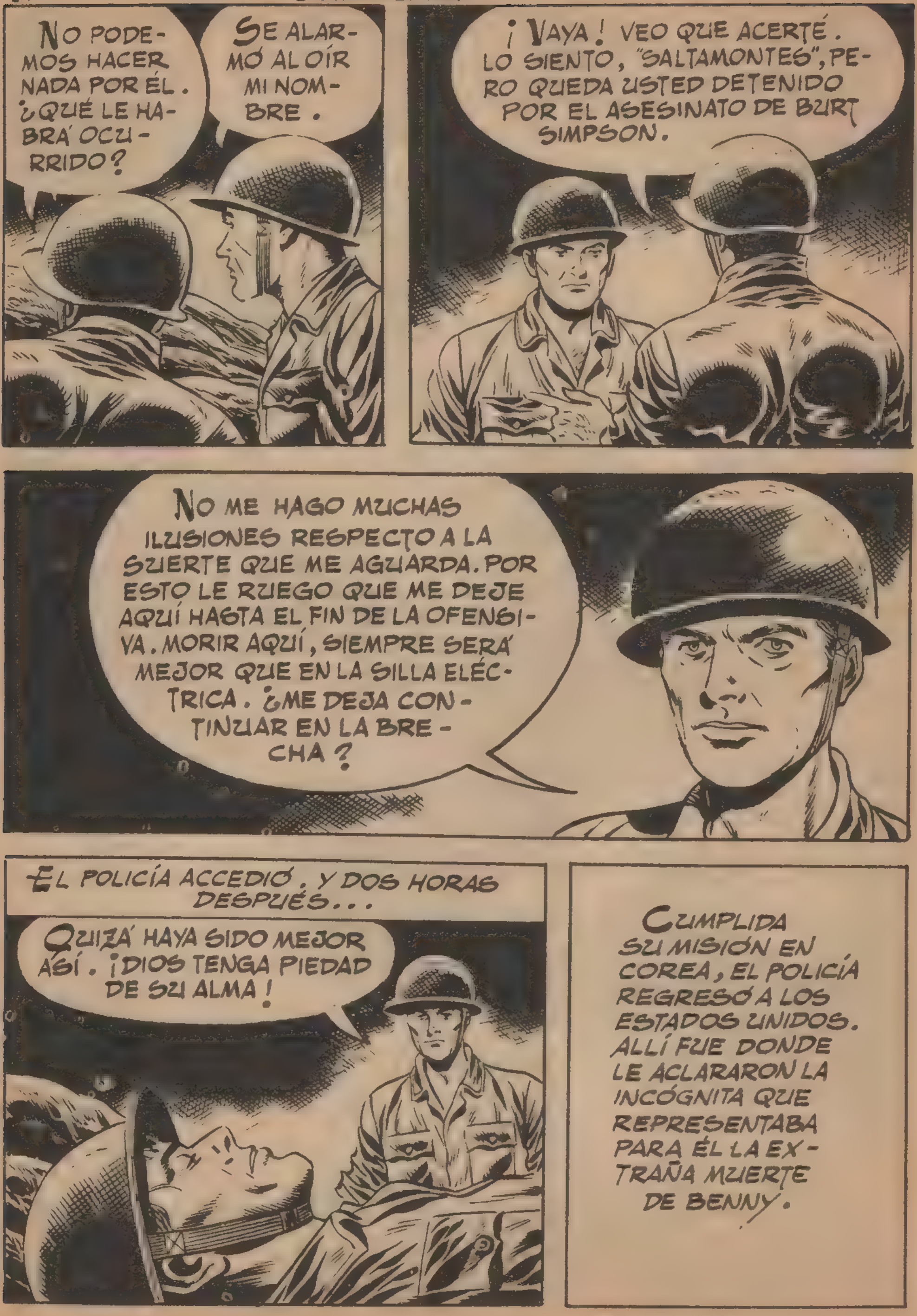
NO PODEMOS HACER NADA POR ÉL. ¿QUÉ LE HABRÁ OCURRIDO?
SE ALARMÓ AL OÍR MI NOMBRE.
¡VAYA! VEO QUE ACERTÉ. LO SIENTO, "SALTAMONTES", PERO QUEDA USTED DETENIDO POR EL ASESINATO DE BURT SIMPSON.
NO ME HAGO MUCHAS ILUSIONES RESPECTO A LA SUERTE QUE ME AGUARDA. POR ESTO LE RUEGO QUE ME DEJE AQUÍ HASTA EL FIN DE LA OFENSIVA. MORIR AQUÍ, SIEMPRE SERÁ MEJOR QUE EN LA SILLA ELÉCTRICA. ¿ME DEJA CONTINUAR EN LA BRECHA?
EL POLICÍA ACCEDIÓ, Y DOS HORAS DESPUÉS...
QUIZÁ HAYA SIDO MEJOR ASÍ. ¡DIOS TENGA PIEDAD DE SU ALMA!
CUMPLIDA SU MISIÓN EN COREA, EL POLICÍA REGRESÓ A LOS ESTADOS UNIDOS. ALLÍ FUE DONDE LE ACLARARON LA INCÓGNITA QUE REPRESENTABA PARA ÉL LA EXTRAÑA MUERTE DE BENNY.

EL TAL FARLEY DODGE FUE EL QUE, CON UNA FALSA DOCUMENTACION SE APODERO DE LA HERENCIA, SE ALISTO EN COREA CON EL NOMBRE DE BENNY STRONG.
¡BENNY STRONG!
AHORA COMPRENDO MUCHAS COSAS. ¡QUÉ INFELIZ!
EL GERMEN DE TODA TRAGEDIA ESTÁ EN EL DELITO, Y UNA VEZ ÉSTE COMETIDO NO HAY NINGUNA FUERZA QUE PUEDA EVITAR EL CONSIGUIENTE CASTIGO. NI FARLEY NI DUKE ESCAPARON DE ÉL.
FIN

LA BESTIA

1943. EN UNA ALDEA RUSA.
¿BUSCA A ALGUIEN, SOLDADO?
NO, A NADIE.
ME DIRIJO A MI UNIDAD, QUE ESTÁ LUCHANDO EN EL FRENTE, Y ESTOY DE PASO.
¿NECESITA ALGO?
¿DE QUÉ ESTARÁ HABLANDO OLGA CON ESE ALEMÁN?

YO NO QUISIERA MOLESTARLA...
ENTRE EN MI CASA Y LE SERVIRÉ UNA COMIDA CALIENTE.
LA JOVEN SIRVIÓ AL SOLDADO UNA COPIOSA COMIDA.
HE COMIDO MAGNÍFICAMENTE. ES USTED UNA ESTUPENDA COCINERA.
LE ESTOY MUY AGRADECIDO. ¿PUEDO HACER ALGO POR USTED?
PUES... SÍ.
EN REALIDAD LE HE INVITADO CON LA ESPERANZA DE QUE USTED ME HAGA UN FAVOR. TENGO UN AMIGO PRISIONERO EN SEMINONOV. QUISIERA LIBERARLO PARA QUE NOS AYUDARA EN LAS FAENAS DEL CAMPO. ESO EL FÁCIL SI EL PRISIONERO ESTÁ AVALADO POR UN ALEMÁN.

ESO ES UN POCO DELICADO. YO NO CONOZCO A ESA PERSONA Y... EN FIN, USTED ME COMPRENDE.
SÍ, CLARO.
OTROS PASARON POR AQUÍ Y ME DIJERON LO MISMO.
LO SIENTO DE VERAS.
POCO DESPUÉS...
ENTRETANTO...
TODO PARECE SOLITARIO.
EL INDIVIDUO QUE SORPRENDIÓ LA ENTREVISTA DE LA JOVEN RUSA CON EL ALEMÁN, DECIDIÓ SALIR DE SU ESCONDITE.

¡OLGA!
¡NIKITA!
¡NO GRITES!
ME ESCAPÉ DEL CAMPO DE PRISIONEROS, HACE TRES DÍAS, Y TENGO HAMBRE. ¡DAME DE COMER!
SÍ, SÍ, VOY.
ME MARCHO CON LOS NUESTROS OTRA VEZ, OLGA.
ESPERO QUE CUANDO VUELVA PODREMOS CA-SARNOS.

PUES... SÍ, NIKITA... SI TÚ QUIERES...
PUES ¡CLARO QUE QUIERO!
NIKITA SE HIZO PREPARAR ROPAS Y ALIMENTOS Y, AL ATARDECER, SE PUSO EN MARCHA.
¡AH! OLVIDABA LO PRINCIPAL.
¿QUÉ ES ELLO, NIKITA?
YO ME VOY CON LOS MÍOS, PERO PROCURA NO HACER NADA QUE PUEDA ENOJARME. NO TOLERARÍA NINGUNA JUGARRETA POR TU PARTE.

. . . HABÍA CONSEGUIDO FRENAR EL IMPETUOSO AVANCE DE LA "WEHRMACHT".

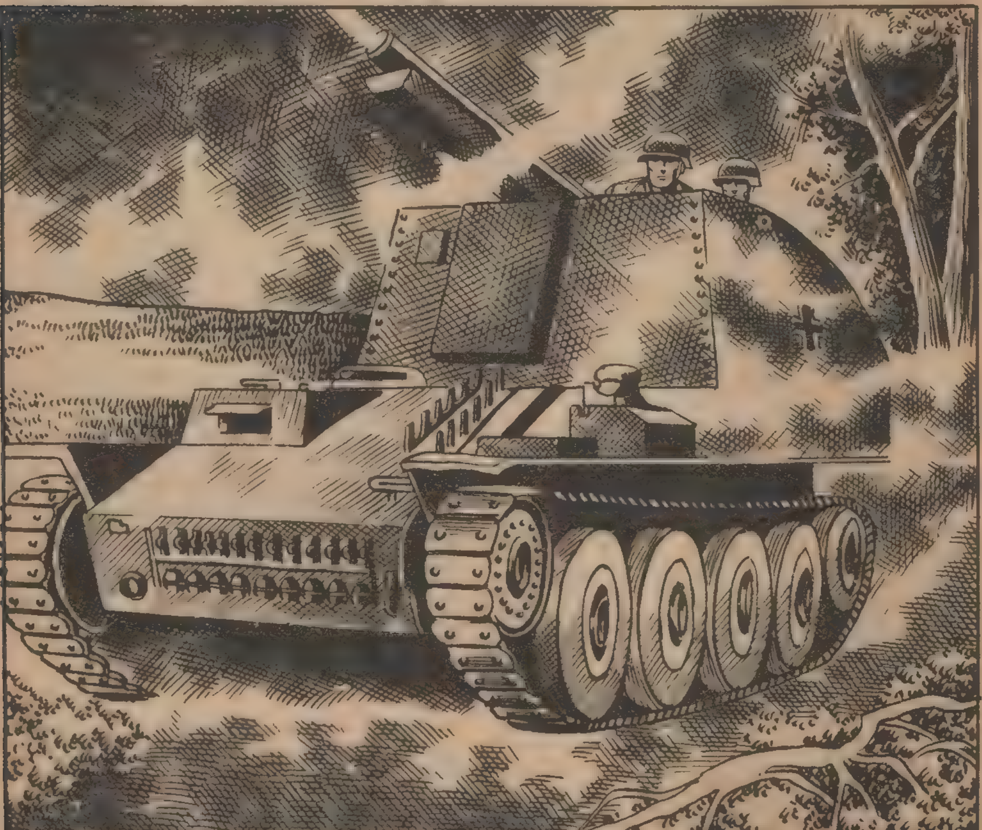

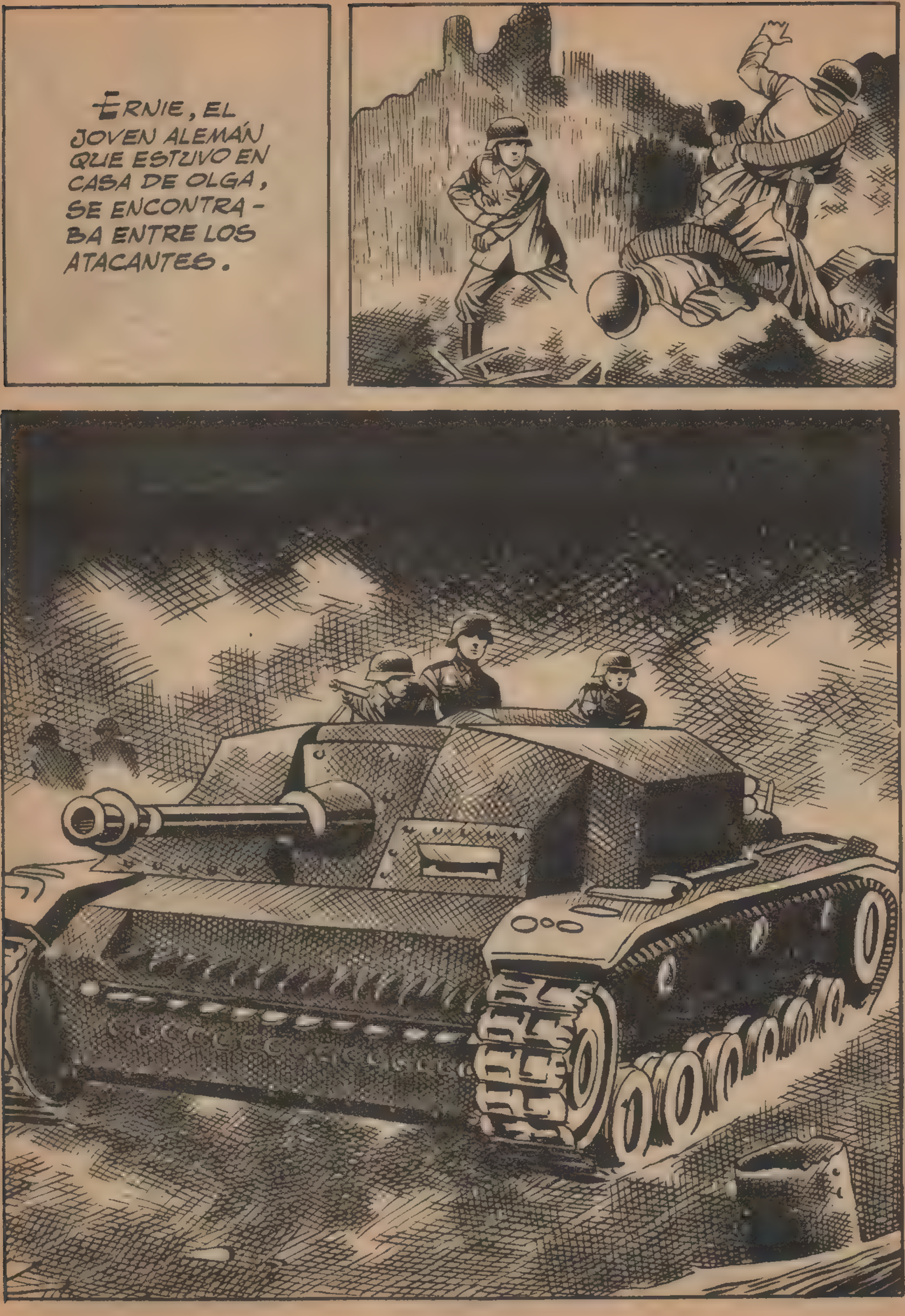
ERNIE, EL JOVEN ALEMÁN QUE ESTUVO EN CASA DE OLGA, SE ENCONTRABA ENTRE LOS ATACANTES.

ESTÁS MUY DISTRAÍDO, ERNIE.
¡OH, NO!
ERNIE CONCENTRABA TODA SU ATENCIÓN EN LOS COMBATES, PERO, EN LAS PAUSAS, PENSABA EN LA JOVEN RUSA A LA QUE HABÍA NEGADO SU AYUDA.
¡POBRE MUCHACHA!
¡CUÁNTA TRISTEZA HABÍA EN SUS OJOS CUANDO ESCUCHÓ MI NEGATIVA!

EN AQUEL MOMENTO APARECIÓ UN TANQUE RUSO.

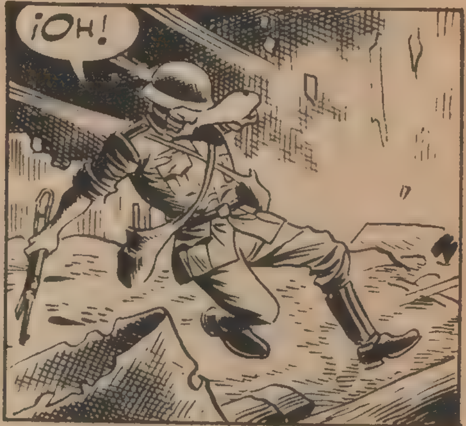

LA LUZ CEGADORA DE LA EXPLOSIÓN LE HIZO CERRAR LOS OJOS. AL MISMO TIEMPO, NOTÓ UN ARDIENTE ARAÑAZO EN LA PARTE ANTERIOR DEL MUSLO.

LA HERIDA NO ES GRAVE, MUCHACHO. PERO TENDRÁ QUE DESCANSAR UNA TEMPORADA.
DÍAS MÁS TARDE . . .
¿ESTARÁ ELLA TODAVÍA EN CASA?
ERNIE DECIDIÓ PASAR LOS DÍAS DE CONVALECENCIA EN EL PUEBLO DONDE CONOCIÓ A OLGA. SU PROPÓSITO ERA REPARAR EL MAL QUE LE HABÍA CAUSADO CON SU EGOÍSMO.
¿USTED?
¿ME RECUERDA? ESO ME GUSTA.

USTED NO SABE CUÁNTO SIENTO MI ANTERIOR ACTITUD. AHORA ESTOY DISPUESTO A HACER LO QUE ME PIDIÓ ENTONCES.
¡ES YA TARDE!
¿TARDE? ¿QUÉ HA OCURRIDO?
YA NO SIENTO INTERÉS POR LO QUE HAGA.
ESTÁ BIEN. PERO CREA QUE LO SIENTO DE VERAS.
Y...¿QUÉ HA VENIDO A HACER AQUÍ?
PUES... A OFRECERLE MIS SERVICIOS. TENGO CUATRO DÍAS DE PERMISO Y...
¿PIENSA QUEDARSE?

SÍ. EN REALIDAD HE VENIDO PARA VOLVER A VERLA.
¿A MÍ? PUES LO SIENTO, PERDONE.
NO TENEMOS NADA QUE DECIRNOS, ADIÓS.
ESPERE UN MOMENTO.
REALMENTE ME SIENTO HALAGADA POR SU VISITA, PERO...
AUNQUE ME GUSTE SU COMPAÑÍA, HE DE APARTARME DE ÉL. NIKITA DIJO QUE VOLVERÍA. Y SI ME VIESE CON ESE ALEMÁN...

ENTRETANTO...
COMPRENDO SU ACTITUD. PARA ELLA SOY UN ENEMIGO.
PERO, DE TODAS FORMAS, INSISTIRÉ.
ERNIE REGRESÓ AL FRENTE CON LA ESPERANZA DE VOLVER A VERLA. DECIDIDO A ENTRAR EN RELACIONES CON ELLA, DECIDIÓ ESCRIBIRLE.
NO ME EXPLICO EL INTERÉS QUE HE TOMADO POR ESA MUCHACHA.
ERNIE SÓLO CONOCÍA EL NOMBRE DE LA JOVEN, PERO LA CARTA LLEGÓ A SU DESTINO.
ME HA ESCRITO. ¡QUÉ DULCES SON SUS PALABRAS!
¡QUÉ EXTRAÑO! ¿POR QUÉ SE INTERESARÁ TANTO POR MÍ ESE MUCHACHO?

OLGA CONTESTÓ A LA CARTA DE ERNIE. SI AL PRINCIPIO, EL CONTENIDO DE LAS CARTAS ERA SIMPLEMENTE AMISTOSO, CON EL TIEMPO REFLEJÓ SENTIMIENTOS MÁS PROFUNDOS.

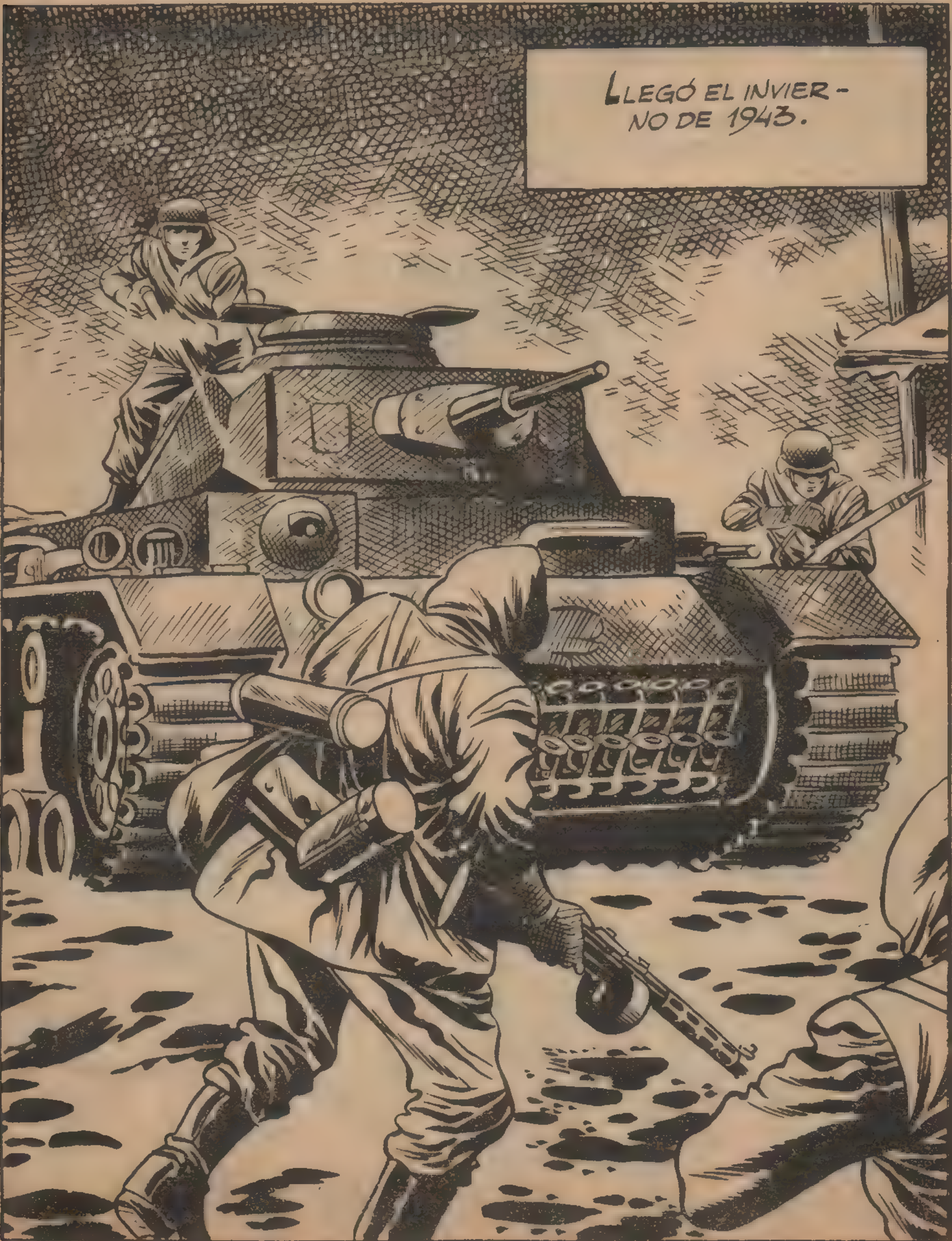

LOS RUSOS ASESTARON DUROS GOLPES A LA, HASTA ENTONCES, INVENCIBLE "WHERMACHT" ALEMANA. EL FRENTE SUFRIÓ POR VEZ PRIMERA ALTERNATIVAS FAVORABLES A LAS ARMAS SOVIÉTICAS.
EN AQUELLOS COMBATES, ERNIE FUE HERIDO DE CIERTA CONSIDERACIÓN, PERO PUDO SER EVACUADO. ENTRETANTO, EN LA ALDEA DONDE VIVÍA OLGA...
¡HOLA, OLGA! TE DIJE QUE VOLVERÍA.
¡NIKITA!

¿A QUÉ HAS VUELTO?
LAS COSAS VAN CAMBIANDO.
¿QUÉ ES LO QUE HA CAMBIADO?
LA GUERRA. LLEGÓ NUESTRA HORA.
NUESTRAS TROPAS YA NO SE CONTENTAN CON RESISTIR; AHORA PASAN AL ATAQUE. HE SIDO ENVIADO AQUÍ PARA ORGANIZAR UN SERVICIO DE INFORMACIÓN. ESTA MISMA NOCHE MONTAREMOS EN TU CASA UNA EMISORA CLANDESTINA.
¿Y SI ME NEGARA?
¡NO ME HAGAS REÍR! ¡LO PASARÍAS MUY MAL!

AQUELLA NOCHE . . .
. . . QUEDÓ INSTALADA LA EMISORA EN LOS SÓTANOS DE LA CASA DE OLGA . NIKITA ESTABA SATISFECHO, PERO LA JOVEN SE SENTÍA INVADIDA POR UN GRAN TEMOR .
ESTO PUEDE COSTARNOS LA VIDA .
OTROS MUEREN EN EL FRENTE .
TÚ TE QUEDARÁS AQUÍ CON LOS DOS TELEGRAFISTAS, A LOS QUE DEBERÁS ALIMENTAR . YO ESTARÉ FUERA LA MAYOR PARTE DEL TIEMPO.
SIN EMBARGO, VENDRÉ A MENUDO PARA VER COMO MARCHAN LAS COSAS.

PASARON UNOS DÍAS...
¡OLGA!
¡ERNIE!

¿EH? ¡OLGA CON UN ALEMÁN!

ESTA VEZ HE VENIDO A CASARME CONTIGO.
CREO QUE NO ES EL MEJOR MOMENTO.

¿TE NIEGAS? OLGA, NO PUEDO CREERTE.
LO CIERTO ES QUE NO PODEMOS CASARNOS, ERNIE.
YO QUISIERA CONFIARTE ALGO, PERO...
HÁBLAME CON FRANQUEZA, OLGA, POR FAVOR.
ESAS TENEMOS, ¿EH?
OLGA REFIRIÓ A ERNIE TODA LA HISTORIA DE SU NOVIAZGO CON NIKITA, ASÍ COMO LA INSTALACIÓN DE LA EMISORA EN SU CASA. NIKITA OYO TODA LA CONVERSACIÓN.
SE VAN, PERO PAGARÁN CARA SU ALIANZA.

ESTA NOCHE ABANDONARÁS LA ALDEA. YO TE ESPERARÉ EN EL LUGAR ACORDADO.
DE ACUERDO, ERNIE.
OLGA REGRESÓ A SU CASA Y ERNIE ABANDONÓ LA ALDEA.
CARGARÉ LA METRALLETA POR SI TENGO QUE USARLA.
NIKITA NOS HA DICHO QUE POR AQUÍ PASARÁ EL ALEMÁN.

¡AHÍ, VIENE, CUIDADO!
¿EH?
POR POCO ME ACIERTAN.
¡AH!

¡ESTOY EN DESVENTAJA! ¡VALE MÁS QUE PONGA TIERRA DE POR MEDIO!
NO ME EQUIVOQUÉ EN MIS SUPOSICIONES; ALGUIEN ME VIO CON OLGA.
ERNIE SE ENCONTRABA EN UN LUGAR APARTADO DONI ERA IMPOSIBLE E AUXILIO DE LA FUERZAS ALEMA S. PERO OLGA E ABA EN PELIG , Y ÉL NO PODÍA ABANDONARLA A SU SUERTE.

RETROCEDIÓ Y SE DIRIGIÓ EN BUSCA DE LA JOVEN.
AL LLEGAR A LA ALDEA, NI OLGA NI NIKITA ESTABAN ALLÍ.
¿QUÉ DESEA?
¿DÓNDE ESTÁ LA SEÑORITA OLGA? ¿LA HA VISTO?
SE HA IDO A SU CABAÑA DEL MONTE. CREO QUE LA ACOMPAÑABAN DOS HOMBRES.
¿DÓNDE ESTÁ ESA CABAÑA?
LA VIEJECITA INDICÓ A ERNIE EL LUGAR EN DONDE SE ENCONTRABA LA CABAÑA.

PERO CUANDO ERNIE LLEGÓ ANTE ELLA, TEMIÓ POR LA SEGURIDAD DE LA JOVEN.
PERO EN AQUEL MOMENTO, NO LEJOS DE ALLÍ...
¡YA ME HE ENCALLADO!

¡UN CAMIÓN! ¡ALGUIEN QUE PODRÁ AYUDARME!
ERNIE SE ACERCÓ AL CAMIÓN Y . . .
NECESITO AYUDA.
PERO YO NO LLEVO ARMAS.
EL CONDUCTOR DEL CAMIÓN NO TENÍA ARMAS PERO, EN CAMBIO, EN EL VEHÍCULO LLEVABA DOS PEQUEÑOS TANQUES DE LOS LLAMADOS "TORPEDOS PARA TANQUES"
NO ESTÁ CARGADO. NO CREO QUE SIRVA.
SERVIRÁ SI PUEDE DIRIGIRSE.
NO LO DETENDRÁN AUNQUE DISPAREN SOBRE ÉL.
¡NIKITA! ¡SI NO OS ENTREGÁIS, VOLARÉIS TODOS!

¡VAMOS A VOLAR! PERO... NO. NO LO HARÁN MIENTRAS OLGA ESTÉ AQUÍ.
¡NO LO DETIENEN Y LOS DISPAROS NO LE HACEN NADA!
EL PEQUEÑO TANQUE AVANZABA HACIA LA CABAÑA. SÓLO UNOS MOMENTOS MÁS Y NIKITA SE DARÍA CUENTA DE QUE NO ESTABA CARGADO Y ERNIE FRACASARÍA EN SU PROPÓSITO DE LIBERAR A OLGA.
DEBEMOS ENTREGARNOS, NIKITA, O ESE ARTEFACTO ESTALLARÁ JUNTO A LA CASA.
¡CALLA! ¡CALLA!
A MEDIDA QUE EL PEQUEÑO TANQUE SE ACERCABA A LA CABAÑA LOS NERVIOS DE NIKITA Y DE SU COMPAÑERO AUMENTABAN SU TENSIÓN

¡YA NO AGUANTO MÁS, NIKITA!
EL COMPINCHE DE NIKITA SE ENTREGÓ. EL TANQUE SE DETUVO Y...
GRACIAS A DIOS TODO PASÓ. EL TANQUE NO LLEVABA EXPLOSIVOS, OLGA.
A PARTIR DE AHORA TODO CAMBIARÁ PARA TI, OLGA. NUESTRA FELICIDAD NO ESTÁ LEJOS.
SÍ, ENNIE. GRACIAS.
Y A PESAR DE LOS CLAMORES DE LA GUERRA, DOS CORAZONES LATÍAN EN SILENCIO POR UNA MISMA CAUSA.
FIN.

LA HIJA DEL GENERAL

LES HE MANDADO LLAMAR PORQUE CONFÍO EN USTEDES.
UN PLANO DE OPERACIONES HA SIDO ROBADO. URGE ENCONTRARLO EN UN PLAZO MÁXIMO DE TREINTA DÍAS.
¿POR QUÉ?
PORQUE EN ESE TIEMPO NO HABRÁN TENIDO TIEMPO DE HACER NINGUNA COPIA.
¡AH! OLVIDABA ALGO.
¿QUÉ, TENIENTE?

ESTE PEDAZO DE TELA PERFUMADA ES LA ÚNICA PISTA QUE HEMOS CONSEGUIDO. LA VIDA DE MILES DE HOMBRES DEPENDE DE ÉL.
¿Y QUÉ HACEMOS CON ESTO, HARRY?
BUSCAR EL PLANO, PAUL.
AL MENOS, LO INTENTAREMOS.
¿DÓNDE ENCONTRASTE ESTE TROZO DE TELA?
¡A VER!
YO TENGO ALGO PARECIDO...
LA VENDÍ HACE UNOS DÍAS.
¿A QUIÉN?

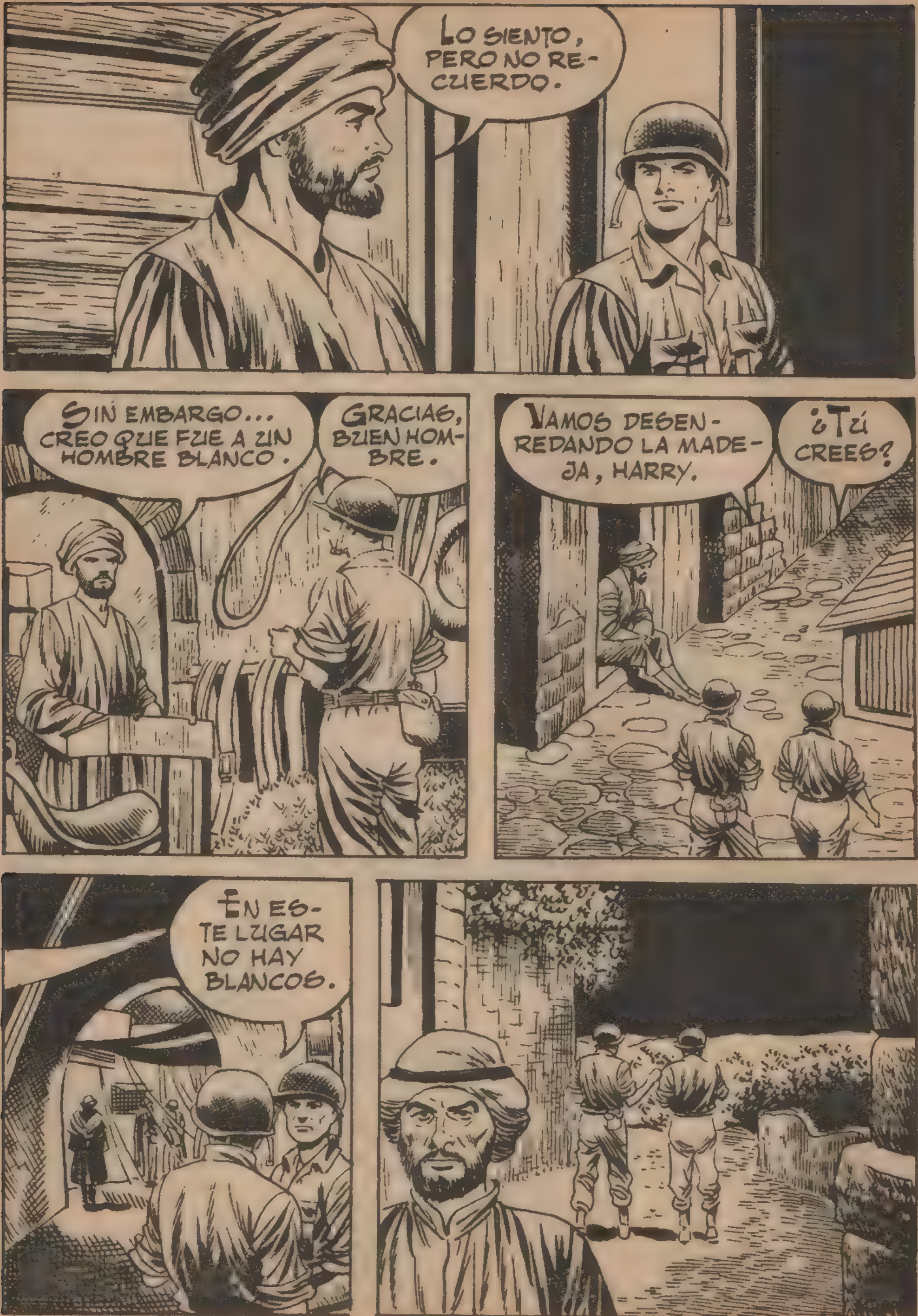
LO SIENTO, PERO NO RECUERDO.
SIN EMBARGO... CREO QUE FUE A UN HOMBRE BLANCO.
GRACIAS, BUEN HOMBRE.
VAMOS DESENREDANDO LA MADEJA, HARRY.
¿TÚ CREES?
EN ESTE LUGAR NO HAY BLANCOS.

LA PARTE ALTA DE AL-AZAB ESTABA HABITADA SÓLO POR ÁRABES.

¿QUÉ ESTÁS PENSANDO, FAZIL?
CHAT

SOMOS LOS ÚNICOS QUE VAMOS DE UNIFORME.
PARA DISFRAZARSE DE ÁRABE ES PRECISO HABLAR COMO ELLOS. VAMOS.
TABERNERO, ¿HA VISTO ALGÚN BLANCO VESTIDO DE ÁRABE?
¡HUM!
PAUL, AQUELLA CHICA NOS ESTÁ HACIENDO SEÑAS.
HE OÍDO QUE BUSCAN A UN BLANCO VESTIDO CON ROPAS DE INDÍGENA.
ASÍ ES.
¿SABE USTED ALGO?
SÉ QUE MARCHÓ EN CAMELLO HACIA ADB-EL-AKAB.

¿POR QUÉ DEBO CREERLA?
NADIE LE OBLIGA A ELLO.
BUENOS DÍAS.
PERO...
¿QUÉ OPINAS, HARRY?
¡QUÉ SÉ YO!
HA DESAPARECIDO ENTRE LA GENTE.
SEGURO QUE ESTO ES UNA TRAMPA, PERO NO NOS QUEDA MÁS REMEDIO QUE ARRIESGARNOS.

LOS DOS AMIGOS EMPRENDIERON EL CAMINO DE ADB-EL-AKAB.

PUES GRACIAS A ESO, TUS SOLDADOS ANDAN AHORA SOBRE UNA BUENA PISTA.
PERO TÚ, LA HIJA DE UN GENERAL...
SÉ QUE, EN EL FONDO, ESTÁS ORGULLOSO DE MÍ, PAPÁ.
SÍ, PERO...
POCO DESPUÉS...
PERO ESOS MUCHACHOS...
¡LOS HE METIDO EN UN BUEN LÍO! SERÁ MEJOR QUE LES AYUDE. YO TAMBIÉN IRÉ A ADB-EL-AKAB.
POCO MÁS TARDE...

ESO ES ADB-EL-AKAB.
¿CREES QUE AHÍ ESTARÁN LOS LADRONES DEL PLANO?
CUANDO ANOCHEZCA LO AVERIGUAREMOS.
¡EH! ¡MIRA!

ESPERO QUE LLEGARÉ A TIEMPO DE AYUDARLES.
ES LA CHICA DEL BAR.
SERÁ UNA COMPLICE DE LOS LADRONES, Y VENDRÁ A VER LO QUE QUEDA DE NOSOTROS.
NO HAY SEÑALES DE VIDA.
¿EH? ¡UN RUIDO!
¿HAS OÍDO, PAUL?

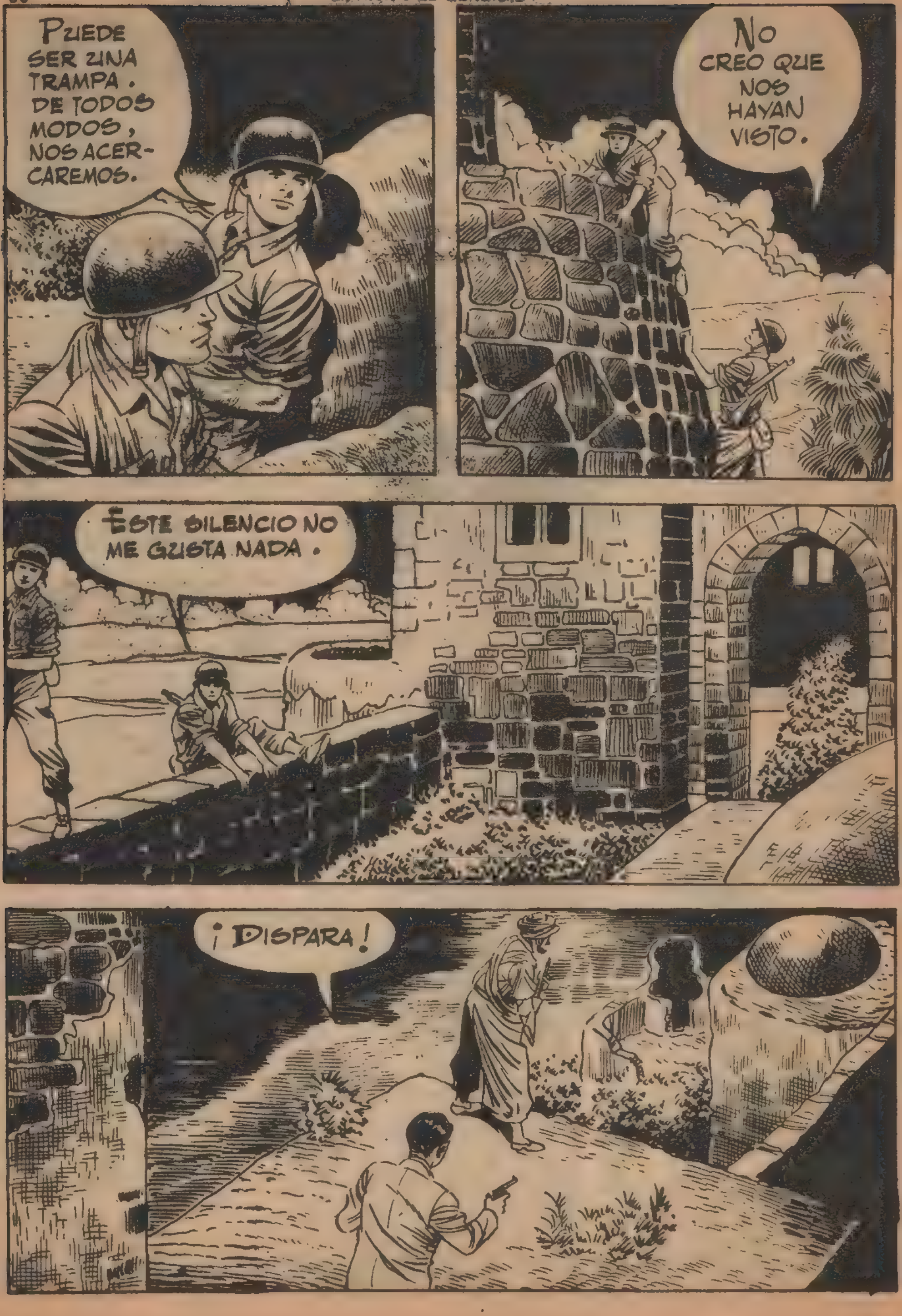
Puede ser una trampa. De todos modos, nos acercaremos.
No creo que nos hayan visto.
Este silencio no me gusta nada.
¡Dispara!

¡CUIDADO!
PONGÁMONOS A CUBIERTO.
NO SE OYE NADA.
LOS DOS AMIGOS RECORRIERON TODO EL CASTILLO SIN ENCONTRAR A NADIE. DE PRONTO...
¡MIRA!

DOS INDIVIDUOS SE ALEJABAN CON LA MUCHACHA EN EL JEEP.
¡VAMOS! ¡LES ALCANZAREMOS!
¡ACELERA! ¡TENEMOS QUE COGERLES AHORA!
SI ENTRAN EN LA CIUDAD, LOS PERDEREMOS.

LOS FUGITIVOS LLEGARON A LA CIUDAD ANTES QUE LOS AMERICANOS.
¡LOS HEMOS PERDIDO!
¿HAS VISTO UN JEEP POR AQUÍ?
ESTÁ DETENIDO AHÍ CERCA.
HARRY Y PAUL, ENCONTRARON EL JEER, PERO...
¿QUÉ HACEMOS AHORA?
EN PRIMER LUGAR, CAMBIAREMOS DE INDUMENTARIA Y LUEGO... ¡VOLVEREMOS A EMPEZAR!
¡VAYA BROMITA!
ENTRETANTO...
TENEMOS QUE DESPRENDERNOS DE USTED.
¿VAN A MATARME?

ESTAMOS METIDOS EN UN ASUNTO DEL QUE DEPENDEN MUCHAS VIDAS. NO TENGO MÁS REMEDIO QUE DESHACERME DE USTED. AL AMANECER DEBEMOS ESTAR DE NUEVO EN ADB-EL-AKAB.
Y, ¿CÓMO PIENSA MATARME?
LA DEJAREMOS ESCOGER: EL POZO, LA CUERDA, O EL DISPARO.
DE PRONTO...
...LA JOVEN PEGÓ UN FUERTE EMPUJÓN A UNO DE SUS APREHENSORES Y LO ARROJÓ AL INTERIOR DEL POZO.

MIENTRAS LA JOVEN SE DESHACÍA DE SU SEGUNDO ENEMIGO...
¿CREES QUE ENCONTRAREMOS ALGO?
POR LO MENOS, LO INTENTAREMOS.
EN AQUEL MOMENTO . . .
¡LA MUCHACHA!

¡OH! ¡AHORA QUE TENGO EL PLANO, ME HAN DESCUBIERTO!
LA JOVEN CORRIÓ HASTA PERDER EL ALIENTO, INTENTANDO DESPISTAR A SUS SEGUIDORES. AL FIN PUDO HALLAR EL JEEP.
¡LOS HE BURLADO!
¡SE NOS HA ESCAPADO!
¡HUM!
BUENO, VOLVAMOS A LOS TEJADOS. ALGÚN QUE OTRO GATO ENCONTRAREMOS.
NO ESTOY PARA BROMAS.

¡ESPERA!
TAL VEZ ME EQUIVOQUE, PERO DIRÍA QUE LA MUCHACHA HA IDO HACIA ADB-EL-AKAB. CREO QUE ALLÍ ESTÁ LA CLAVE DE ESTE ENIGMA. VOLVEREMOS ALLÍ, PERO NO IREMOS SOLOS.
UNA HORA MÁS TARDE . . .

PAUL Y HARRY TOMARON DE NUEVO EL CAMINO HACIA ADB-EL-AKAB, PERO ESTA VEZ LO HICIERON EN EL INTERIOR DE UN CARRO DE ASALTO.
¡ESPERO QUE LLEGUEMOS A TIEMPO!
¡DETENGÁMONOS AQUÍ!
AL PARECER, EL TANQUE NO HABÍA SIDO VISTO DESDE EL CASTILLO, PERO PAUL SE PREGUNTÓ...
¿POR QUÉ SE ME HABRÁ OCURRIDO VENIR EN UN TANQUE?
¿QUÉ?
ENTRETANTO...
HE VENIDO AQUÍ ESPERANDO ENCONTRAR ALGO, PERO...

. . . TENIENDO EL PLANO EN MI PODER HE SIDO UNA ESTÚPIDA AL VENIR AQUÍ.
LA NOCHE PASÓ SIN NOVEDAD, PERO AL AMANECER . . .
UN FIEGELER "STORCH" ALEMÁN SE DISPUSO A ATERRIZAR.
¡EH, MIREN! ¡UN AVIÓN ALEMÁN! ¡DERRÍBENLO!

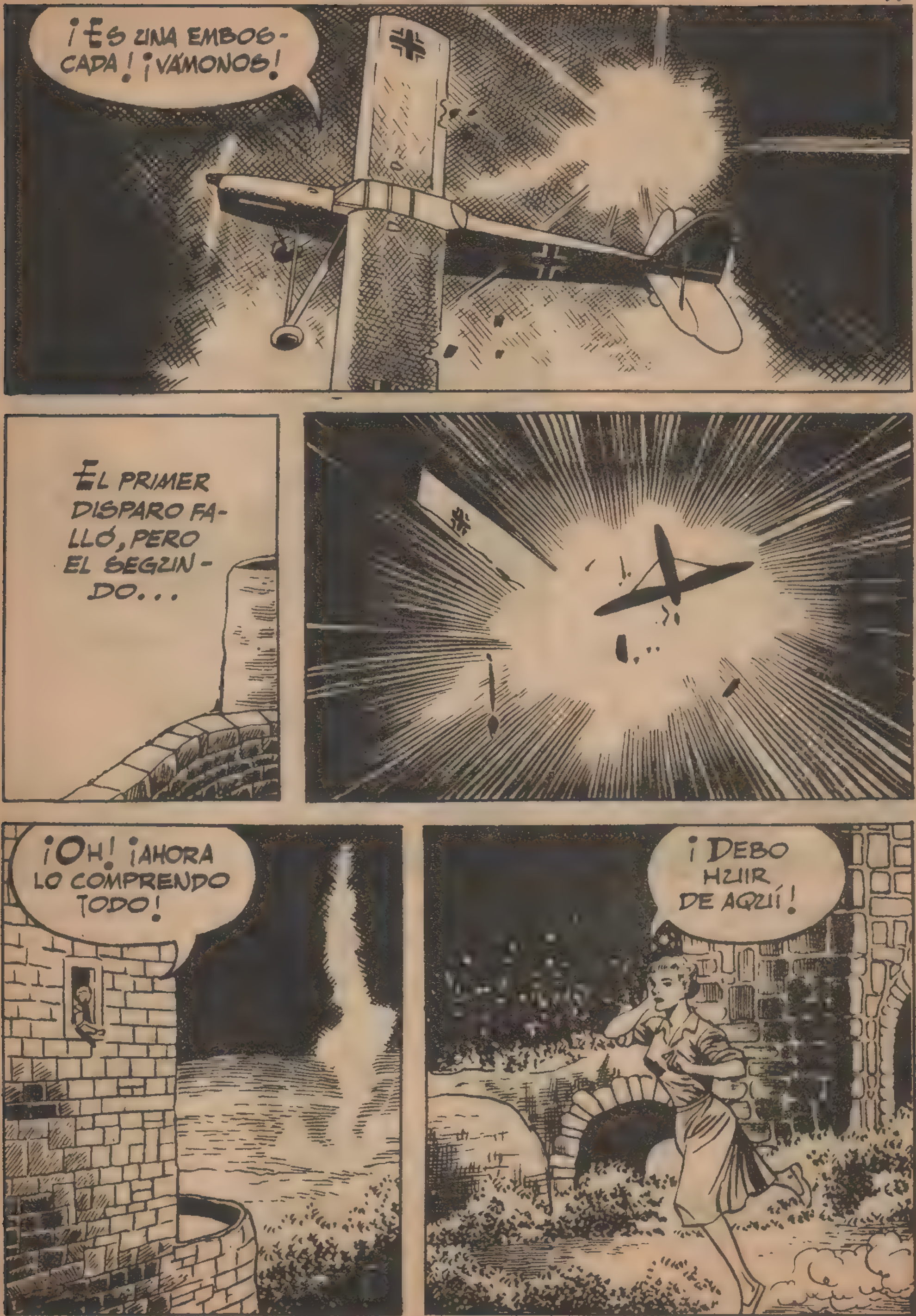
¡ES UNA EMBOSCADA! ¡VÁMONOS!
EL PRIMER DISPARO FALLÓ, PERO EL SEGUNDO...
¡OH! ¡AHORA LO COMPRENDO TODO!
¡DEBO HUIR DE AQUÍ!

ATURDIDA POR LOS ACONTECIMIEN-TOS, LA JOVEN SE DIRIGIÓ NUEVAMEN-TE AL JEEP.
PERO EL TANQUE ADVIR-TIÓ SU HUIDA.
¡QUÉ NO ESCAPE!
¡OH!
CON MÁS SUS-TO QUE DA-ÑO, LA JO-VEN FUE LAN-ZADA POR LOS AIRES.

¡AL FIN CAYÓ EN NUESTRAS MANOS! NOSOTROS SABEMOS TRATAR A LOS ESPÍAS.
¿ESPÍA YO? ¿ES QUE SON USTEDES AMERICANOS?
¿QUÉ LE PARECE QUE SOMOS? ¿ESQUIMALES?
¡TAMBIÉN YO SOY AMERICANA!
¡ESO YA LO VEREMOS!
DURANTE EL CAMINO DE REGRESO, LA JOVEN, IRRITADA, NO DESPEGÓ LOS LABIOS. UNA VEZ EN PRESENCIA DEL GENERAL, LAS COSAS SE PUSIERON EN CLARO.
LA ESPÍA, COMO USTEDES LA LLAMAN, ES MI HIJA.
¿EH? PUES YO CREÍ... QUE... ¡DIOS MÍO!

LE ASEGURO QUE YO...
ESTÁ BIEN. NO HABLEMOS MÁS DE ESO.
PAUL QUEDÓ CONFUNDIDO. AL CABO DE UN TIEMPO...
POR LO VISTO, SU PADRE NO LOGRÓ DOMARLA, PERO YO...
¿INSINÚA QUE USTED PODRÍA HACERLO?
SI USTED FUESE MI ESPOSA, YO...
PUES PROBEMOS A VER QUÉ PASA.
SÍ, SUCEDIÓ QUE FUERON MUY FELICES. AQUELLA AVENTURA HABÍA SERVIDO PARA QUE DOS SERES ENCONTRARAN LA FELICIDAD.
FIN

BOIXCAR

OBRAS COMPLETAS

Una moderna y cuidada presentación para una colección famosa:

HAZAÑAS BÉLICAS

Una ocasión única para coleccionar toda la obra de este genial dibujante y guionista, iniciador de esta gran serie de relatos bélicos.

En cada volumen, se insertan varios títulos completos hasta un total de 80 páginas.

En el número siguiente podrá usted emocionarse con los titulos:

EL PELOTON DE LOS LOCOS
CUENTO DE NAVIDAD
60 COLOSOS DEL MAR

EDICIONES TORAY, S. A.

12 PESETAS